7

ПОСТАНОВЛЕНИЕ

АДМИНИСТРАЦИИ ТУАПСИНСКОГО ГОРОДСКОГО ПОСЕЛЕНИЯ ТУАПСИНСКОГО РАЙОНА

от 17.06.2015 № 595

г. Туапсе

Об утверждении административного регламента по предоставлению муниципальной услуги «Предварительное согласование предоставления земельного участка» на территории Туапсинского городского поселения Туапсинского района

В соответствии с Федеральным законом от 27 июля 2010 № 210-ФЗ «Об организации предоставления государственных и муниципальных услуг», распоряжением главы администрации Краснодарского края от 24 апреля 2008 года № 298-р «О мерах по реализации административной реформы в муниципальных образованиях Краснодарского края», в целях повышения качества и доступности оказания муниципальных услуг п о с т а н о в л я ю:

1.Утвердить административный регламент по предоставлению муниципальной услуги «Предварительное согласование предоставления земельного участка» на территории Туапсинского городского поселения Туапсинского района согласно приложению.

2.Отделу юридического обеспечения, по взаимодействию с представительным органом, организации работы с обращениями граждан, общественностью и СМИ (Дроботова) опубликовать настоящее постановление в средствах массовой информации.

3.Контроль за выполнением настоящего постановления возложить на заместителя главы администрации по юридическим вопросам, ЖКХ, архитектуре, имущественным и земельным отношениям А.В.Береснева.

4.Постановление вступает в силу со дня его опубликования.

Глава Туапсинского
городского поселения А.В.Чехов

АДМИНИСТРАЦИЯ ТУАПСИНСКОГО ГОРОДСКОГО ПОСЕЛЕНИЯ ТУАПСИНСКОГО РАЙОНА ОГРН 1082355001663 ИНН 2365012082 ОКПО 04019574 СЕКТОР ПО ДОКУМЕНТООБОРОТУ

ПРИЛОЖЕНИЕ

УТВЕРЖДЕН
постановлением администрации
Туапсинского городского поселения
Туапсинского района
от 17.06.2015 № 595

АДМИНИСТРАТИВНЫЙ РЕГЛАМЕНТ
по предоставлению муниципальной услуги
«Предварительное согласование предоставления земельного участка»
на территории Туапсинского городского поселения Туапсинского района

Административный регламент по предоставлению муниципальной услуги «Предварительное согласование предоставления земельного участка» на территории Туапсинского городского поселения Туапсинского района (далее - Административный регламент), разработан в целях повышения качества оказания и доступности муниципальных услуг, создания комфортных условий для получателей муниципальных услуг в сфере предоставления земельных участков, и определяет сроки и последовательность действий (административных процедур) при осуществлении полномочий при предварительном согласования предоставления земельных участков гражданам и юридическим лицам.

1. Общие положения

1.1. Наименование муниципальной услуги.

«Предварительное согласование предоставления земельного участка» на территории Туапсинского городского поселения Туапсинского района (далее – Муниципальная услуга).

1.2. Предмет регулирования.

Настоящий Административный регламент регулирует отношения, возникающие при предварительном согласовании предоставления земельных участков гражданам и юридическим лицам, в соответствии со ст. 39.15 Земельного кодекса Российской Федерации.

1.3. Круг получателей Муниципальной услуги.

Заявителями на предоставление муниципальной услуги являются физические и юридические лица либо их уполномоченные представители (далее - заявители).

1.4. Требования к порядку информирования о предоставлении Муниципальной услуги.

Информация о Муниципальной услуге предоставляется непосредственно в помещениях администрации Туапсинского городского поселения Туапсинского района (далее - администрация) или Муниципального казенного учреждения «Многофункциональный центр Туапсинского района» (далее – МКУ «МФЦ»), а также с использованием средств телефонной связи, электронного информирования, вычислительной и электронной техники, посредством размещения на Интернет-

ресурсах органов и организаций, участвующих в процессе оказания муниципальных услуг, в средствах массовой информации, посредством издания информационных материалов.

Сведения о месте нахождения администрации: Краснодарский край, г. Туапсе, ул. Победы, 17, тел.: 8 (86167) 2-21-09, 8 (86167) 2-25-30.

С графиком (режимом) работы можно ознакомиться на официальном Интернет-сайте администрации http://adm.tuapse.ru/.

Сведения о месте нахождения МКУ «МФЦ»: Краснодарский край, г. Туапсе, ул. Максима Горького, зд. 28.

Информация о процедуре предоставления Муниципальной услуги сообщается при личном или письменном обращении заявителя, включая обращение по электронной почте, по номерам телефонов для справок, размещается на Интернет-сайте, информационных стендах, в СМИ. Информация о процедуре предоставления Муниципальной услуги предоставляется бесплатно.

Информирование заявителей осуществляется должностными лицами администрации, сотрудниками МФЦ.

Информирование заявителей по электронной почте должно осуществляться не позднее десяти дней с момента получения сообщения. Письменные обращения заявителей о порядке предоставления муниципальных услуг рассматриваются должностным лицом администрации, сотрудниками МФЦ, с учетом времени подготовки ответа заявителю, в срок, не превышающий 30 дней с момента получения обращения.

При ответах на телефонные звонки и устные обращения должностное лицо администрации или сотрудник МФЦ подробно и в вежливой форме информирует обратившихся по интересующим их вопросам. Ответ на телефонный звонок должен содержать информацию о наименовании органа, фамилии, имени, отчестве и должности работника, принявшего телефонный звонок.

На информационных стендах содержится следующая информация:

- график (режим) работы, номера телефонов, адрес Интернет-сайта и электронной почты;

- порядок обжалования решения, действия или бездействия органов, участвующих в процессе оказания Муниципальной услуги, их должностных лиц и работников;

- перечень документов, необходимых для получения Муниципальной услуги;

- образцы заполнения заявлений заявителем.

На Интернет-сайте содержится следующая информация:

- схема проезда, график (режим) работы, номера телефонов, адрес электронной почты;

- процедура предоставления Муниципальной услуги;

- порядок обжалования решения, действия или бездействия органов, участвующих в процессе оказания Муниципальной услуги, их должностных лиц и работников;

- перечень документов, необходимых для получения Муниципальной услуги.

1.5. Время приёма заявителей.

Часы приема заявителей сотрудниками администрации:

Вторник с 14.00 до 16.00

Часы приема заявителей сотрудниками офиса МФЦ:
Понедельник – суббота с 10.00 до 20.00,
Воскресенье – выходной.

2. Стандарт предоставления муниципальной услуги

2.1. Наименование органа, предоставляющего Муниципальную услугу.

Муниципальную услугу предоставляет администрация.

2.2. Отраслевой орган администрации, уполномоченный на предоставление Муниципальной услуги:

- отдел имущественных и земельных отношений администрации.

2.3. Технологическое обеспечение предоставления Муниципальной услуги осуществляется:

- отделом архитектуры и градостроительства администрации;
- Муниципальным бюджетным учреждением Туапсинского городского поселения «Управление земельных ресурсов»;
- Муниципальным унитарным предприятием «Архитектура и градостроительство города Туапсе».

В предоставлении Муниципальной услуги могут быть задействованы также иные органы и организации.

2.4. Описание результата предоставления Муниципальной услуги.

Результатом предоставления Муниципальной услуги является постановление о предварительном согласовании предоставления земельного участка или получение заявителем отказа в предоставлении Муниципальной услуги.

Процедура предоставления Муниципальной услуги завершается путем получения заявителем:

- постановления о предварительном согласовании предоставления земельного участка;
- уведомления об отказе в предварительном согласовании предоставления земельного участка.

2.5. Срок предоставления Муниципальной услуги.

Максимально допустимый срок предоставления Муниципальной услуги: тридцать дней со дня поступления заявления о предварительном согласовании предоставления земельного участка в администрацию.

2.6. Перечень нормативных правовых актов, регулирующих отношения, возникающие в связи с предоставлением Муниципальной услуги.

Отношения, возникающие в связи с предоставлением Муниципальной услуги, регулируются следующими нормативными правовыми актами:

- Земельный кодекс Российской Федерации;
- Гражданский кодекс Российской Федерации;
- Федеральный закон от 27 июля 2010 года № 210-ФЗ «Об организации предоставления государственных и муниципальных услуг»;
- Федеральный закон от 25 октября 2001 года № 137-ФЗ «О введении в действие Земельного кодекса Российской Федерации»;
- Федерального закона от 15 апреля 1998 года № 66-ФЗ «О садоводческих, огороднических и дачных некоммерческих объединениях граждан»;

- Федеральный закон от 21 июля 1997 года № 122-ФЗ «О государственной регистрации прав на недвижимое имущество и сделок с ним»;

- Федеральный закон от 24 июля 2007 года № 221-ФЗ «О государственном кадастре недвижимости».

2.7. Для получения Муниципальной услуги заявитель представляет в администрацию или МФЦ заявление на имя главы Туапсинского городского поселения согласно приложению № 1 к настоящему Административному регламенту.

2.7.1. В заявлении указываются:

1) фамилия, имя, отчество, место жительства заявителя, реквизиты документа, удостоверяющего личность заявителя (для гражданина);

2) наименование и место нахождения заявителя (для юридического лица), а также государственный регистрационный номер записи о государственной регистрации юридического лица в едином государственном реестре юридических лиц и идентификационный номер налогоплательщика, за исключением случаев, если заявителем является иностранное юридическое лицо;

3) кадастровый номер земельного участка, заявление о предварительном согласовании предоставления которого подано (далее - испрашиваемый земельный участок), в случае, если границы такого земельного участка подлежат уточнению в соответствии с Федеральным законом «О государственном кадастре недвижимости»;

4) реквизиты решения об утверждении проекта межевания территории, если образование испрашиваемого земельного участка предусмотрено указанным проектом;

5) кадастровый номер земельного участка или кадастровые номера земельных участков, из которых в соответствии с проектом межевания территории, со схемой расположения земельного участка или с проектной документацией о местоположении, границах, площади и об иных количественных и качественных характеристиках лесных участков предусмотрено образование испрашиваемого земельного участка, в случае, если сведения о таких земельных участках внесены в государственный кадастр недвижимости;

6) основание предоставления земельного участка без проведения торгов из числа предусмотренных пунктом 2 статьи 39.3, статьей 39.5, пунктом 2 статьи 39.6 или пунктом 2 статьи 39.10 Земельного кодекса Российской Федерации оснований;

7) вид права, на котором заявитель желает приобрести земельный участок, если предоставление земельного участка возможно на нескольких видах прав;

8) цель использования земельного участка;

9) реквизиты решения об изъятии земельного участка для государственных или муниципальных нужд в случае, если земельный участок предоставляется взамен земельного участка, изымаемого для государственных или муниципальных нужд;

10) реквизиты решения об утверждении документа территориального планирования и (или) проекта планировки территории в случае, если земельный участок предоставляется для размещения объектов, предусмотренных указанным документом и (или) проектом;

11) почтовый адрес и (или) адрес электронной почты для связи с заявителем.

2.7.2. Исчерпывающий перечень документов для предоставления муниципальной услуги.

К заявлению о предварительном согласовании предоставления земельного участка прилагаются:

1) документ, удостоверяющий личность (для граждан);

2) документы, подтверждающие право заявителя на приобретение земельного участка без проведения торгов и предусмотренные перечнем, установленным уполномоченным Правительством Российской Федерации федеральным органом исполнительной власти, за исключением документов, которые должны быть представлены в уполномоченный орган в порядке межведомственного информационного взаимодействия.

3) схема расположения земельного участка в случае, если испрашиваемый земельный участок предстоит образовать и отсутствует проект межевания территории, в границах которой предстоит образовать такой земельный участок;

4) проектная документация о местоположении, границах, площади и об иных количественных и качественных характеристиках лесных участков в случае, если подано заявление о предварительном согласовании предоставления лесного участка;

5) документ, подтверждающий полномочия представителя заявителя, в случае, если с заявлением о предварительном согласовании предоставления земельного участка обращается представитель заявителя;

6) заверенный перевод на русский язык документов о государственной регистрации юридического лица в соответствии с законодательством иностранного государства в случае, если заявителем является иностранное юридическое лицо;

7) подготовленные некоммерческой организацией, созданной гражданами, списки ее членов в случае, если подано заявление о предварительном согласовании предоставления земельного участка или о предоставлении земельного участка в безвозмездное пользование указанной организации для ведения огородничества или садоводства.

2.7.3. Для предоставления муниципальной услуги администрацией в рамках межведомственного взаимодействия запрашиваются следующие документы (сведения):

1) выписка из Единого государственного реестра юридических лиц (в отношении заявителя – юридического лица);

2) кадастровый паспорт земельного участка в виде электронного документа;

3) выписка из Единого государственного реестра прав на недвижимое имущество и сделок с ним о зарегистрированных правах на земельный участок в виде электронного документа.

2.7.4. Заявитель вправе представить документы, указанные в пункте 2.7.3 Административного регламента, по собственной инициативе.

2.7.5. Непредставление заявителем документов, указанных в пункте 2.7.3 настоящего раздела, не является основанием для отказа в предоставлении заявителю Муниципальной услуги.

2.7.6. Администрация не вправе требовать от заявителя представления документов, не указанных в пункте 2.7.2 Административного регламента.

2.8. Перечень оснований для отказа в приеме документов, необходимых для предоставления Муниципальной услуги, приостановления или отказа в

предоставлении Муниципальной услуги:

2.8.1.Оснований для отказа в приеме документов для предоставления муниципальной услуги – нет.

Не может быть отказано заявителю в приёме дополнительных документов при наличии намерения их сдать.

2.8.2. Основания для приостановления предоставления Муниципальной услуги:

В случае, если на дату поступления в администрацию заявления о предварительном согласовании предоставления земельного участка, образование которого предусмотрено приложенной к этому заявлению схемой расположения земельного участка, на рассмотрении администрации находится представленная ранее другим лицом схема расположения земельного участка и местоположение земельных участков, образование которых предусмотрено этими схемами, частично или полностью совпадает, администрация принимает решение о приостановлении срока рассмотрения поданного позднее заявления о предварительном согласовании предоставления земельного участка и направляет принятое решение заявителю.

Срок рассмотрения поданного позднее заявления о предварительном согласовании предоставления земельного участка приостанавливается до принятия решения об утверждении направленной или представленной ранее схемы расположения земельного участка или до принятия решения об отказе в утверждении указанной схемы.

В течение десяти дней со дня поступления заявления о предварительном согласовании предоставления земельного участка уполномоченный орган возвращает заявление заявителю, если оно не соответствует требованиям п. 2.7.1 настоящего регламента, подано в иной уполномоченный орган или к заявлению не приложены документы, предусмотренные п. 2.7.2 настоящего регламента. При этом заявителю должны быть указаны причины возврата заявления о предварительном согласовании предоставления земельного участка.

2.9. Рассмотрение заявлений о предварительном согласовании предоставления земельных участков осуществляется в порядке их поступления.

2.10. В случае, если к заявлению о предварительном согласовании предоставления земельного участка, поданному гражданином, приложена схема расположения земельного участка, подготовленная в форме документа на бумажном носителе, Администрация без взимания платы с заявителя обеспечивает подготовку в форме электронного документа схемы расположения земельного участка, местоположение границ которого соответствует местоположению границ земельного участка, указанному в схеме расположения земельного участка, подготовленной в форме документа на бумажном носителе.

Взимание платы с Администрации в случае подготовки в соответствии с настоящим пунктом схемы расположения земельного участка в форме электронного документа с использованием официального сайта федерального органа исполнительной власти, уполномоченного в области государственного кадастрового учета недвижимого имущества и ведения государственного кадастра недвижимости, в информационно-телекоммуникационной сети "Интернет" не осуществляется.

2.11. В случае, если на дату поступления в Администрацию заявления о предварительном согласовании предоставления земельного участка, образование которого предусмотрено приложенной к этому заявлению схемой расположения

земельного участка, на рассмотрении Администрации находится представленная ранее другим лицом схема расположения земельного участка и местоположение земельных участков, образование которых предусмотрено этими схемами, частично или полностью совпадает, Администрация принимает решение о приостановлении срока рассмотрения поданного позднее заявления о предварительном согласовании предоставления земельного участка и направляет принятое решение заявителю.

Срок рассмотрения поданного позднее заявления о предварительном согласовании предоставления земельного участка приостанавливается до принятия решения об утверждении направленной или представленной ранее схемы расположения земельного участка или до принятия решения об отказе в утверждении указанной схемы.

2.12. В срок не более чем тридцать дней со дня поступления заявления о предварительном согласовании предоставления земельного участка Администрация рассматривает поступившее заявление и проверяет наличие или отсутствие оснований для отказа в предварительном согласовании предоставления земельного участка и по результатам этих рассмотрения и проверки принимает решение о предварительном согласовании предоставления земельного участка или при наличии оснований, указанных в п. 2.13 настоящего регламента, решение об отказе в предварительном согласовании предоставления земельного участка и направляет принятое решение заявителю. Решение об отказе в предварительном согласовании предоставления земельного участка должно содержать все основания отказа.

2.13. Администрация принимает решение об отказе в предварительном согласовании предоставления земельного участка при наличии хотя бы одного из следующих оснований:

1) схема расположения земельного участка, приложенная к заявлению о предварительном согласовании предоставления земельного участка, не может быть утверждена по основаниям, указанным в пункте 16 статьи 11.10 Земельного Кодекса;

2) земельный участок, который предстоит образовать, не может быть предоставлен заявителю по основаниям, указанным в подпунктах 1 - 13, 15 - 19, 22 и 23 статьи 39.16 Земельного Кодекса;

3) земельный участок, границы которого подлежат уточнению в соответствии с Федеральным законом "О государственном кадастре недвижимости", не может быть предоставлен заявителю по основаниям, указанным в подпунктах 1 - 23 статьи 39.16 Земельного Кодекса.

2.14. В случае, если испрашиваемый земельный участок предстоит образовать, в решении о предварительном согласовании предоставления земельного участка указываются:

1) условный номер испрашиваемого земельного участка, который предстоит образовать в соответствии с проектом межевания территории, со схемой расположения земельного участка или с проектной документацией о местоположении, границах, площади и об иных количественных и качественных характеристиках лесных участков (при наличии данного номера);

2) площадь испрашиваемого земельного участка, который предстоит образовать в соответствии с проектом межевания территории, со схемой расположения земельного участка или с проектной документацией о местоположении, границах,

площади и об иных количественных и качественных характеристиках лесных участков;

3) адрес земельного участка или при отсутствии адреса иное описание местоположения такого земельного участка;

4) кадастровый номер земельного участка или кадастровые номера земельных участков, из которых в соответствии с проектом межевания территории, со схемой расположения земельного участка или с проектной документацией о местоположении, границах, площади и об иных количественных и качественных характеристиках лесных участков предусмотрено образование испрашиваемого земельного участка, в случае, если сведения о таких земельных участках внесены в государственный кадастр недвижимости;

5) фамилия, имя и (при наличии) отчество, место жительства заявителя, реквизиты документа, удостоверяющего личность заявителя (для гражданина);

6) наименование и место нахождения заявителя (для юридического лица), а также государственный регистрационный номер записи о государственной регистрации юридического лица в едином государственном реестре юридических лиц, идентификационный номер налогоплательщика, за исключением случая, если заявителем является иностранное юридическое лицо;

7) наименование органа государственной власти, если заявителем является орган государственной власти;

8) наименование органа местного самоуправления, если заявителем является орган местного самоуправления;

9) в качестве условия предоставления испрашиваемого земельного участка проведение работ по его образованию в соответствии с проектом межевания территории, со схемой расположения земельного участка или с проектной документацией о местоположении, границах, площади и об иных количественных и качественных характеристиках лесных участков;

10) территориальная зона, в границах которой будет образован испрашиваемый земельный участок и на которую распространяется градостроительный регламент, или вид, виды разрешенного использования испрашиваемого земельного участка;

11) категория земель, к которой относится испрашиваемый земельный участок;

12) право заявителя обращаться без доверенности с заявлением об осуществлении государственного кадастрового учета испрашиваемого земельного участка, а также с заявлением о государственной регистрации государственной или муниципальной собственности на испрашиваемый земельный участок;

13) реквизиты решения об утверждении проекта межевания территории, в соответствии с которым предусмотрено образование испрашиваемого земельного участка (при наличии этого проекта).

2.14. Решение о предварительном согласовании предоставления земельного участка, который предстоит образовать, также должно содержать указание на необходимость изменения вида разрешенного использования такого земельного участка и его перевода из одной категории в другую в качестве условия предоставления такого земельного участка в случае, если указанная в заявлении о предварительном согласовании предоставления земельного участка цель его использования:

1) не соответствует видам разрешенного использования земельных участков, установленным для соответствующей территориальной зоны;

2) не соответствует категории земель, из которых такой земельный участок подлежит образованию;

3) не соответствует разрешенному использованию земельного участка, из которого предстоит образовать земельный участок, указанный в заявлении о предварительном согласовании его предоставления.

2.15. В случае, если испрашиваемый земельный участок предстоит образовать в соответствии со схемой расположения земельного участка, решение о предварительном согласовании предоставления земельного участка должно содержать указание на утверждение схемы его расположения. В этом случае обязательным приложением к решению о предварительном согласовании предоставления земельного участка, направленному заявителю, является схема расположения земельного участка.

2.16. При наличии в письменной форме согласия лица, обратившегося с заявлением о предварительном согласовании предоставления земельного участка, который предстоит образовать в соответствии со схемой расположения земельного участка, Администрация вправе утвердить иной вариант схемы расположения земельного участка.

2.17. В случае, если границы испрашиваемого земельного участка подлежат уточнению в соответствии с Федеральным законом "О государственном кадастре недвижимости", в решении о предварительном согласовании предоставления земельного участка указываются:

1) фамилия, имя и (при наличии) отчество, место жительства заявителя, реквизиты документа, удостоверяющего личность заявителя (для гражданина);

2) наименование и место нахождения заявителя (для юридического лица), а также государственный регистрационный номер записи о государственной регистрации юридического лица в едином государственном реестре юридических лиц, идентификационный номер налогоплательщика, за исключением случая, если заявителем является иностранное юридическое лицо;

3) кадастровый номер и площадь испрашиваемого земельного участка;

4) в качестве условия предоставления заявителю испрашиваемого земельного участка уточнение его границ;

5) право заявителя обращаться без доверенности с заявлением об осуществлении государственного кадастрового учета в связи с уточнением границ испрашиваемого земельного участка.

2.18. Срок действия решения о предварительном согласовании предоставления земельного участка составляет два года.

2.19. Лицо, в отношении которого было принято решение о предварительном согласовании предоставления земельного участка, обеспечивает выполнение кадастровых работ, необходимых для образования испрашиваемого земельного участка или уточнения его границ.

2.20. Решение о предварительном согласовании предоставления земельного участка является основанием для предоставления земельного участка в порядке, установленном статьей 39.17 Земельного Кодекса.

2.21. Решение об отказе в предварительном согласовании предоставления земельного участка должно быть обоснованным и содержать все основания отказа. В случае, если к заявлению о предварительном согласовании предоставления земельного участка прилагалась схема расположения земельного участка, решение об отказе в предварительном согласовании предоставления земельного участка должно содержать указание на отказ в утверждении схемы расположения земельного участка.

2.22. Перечень государственных услуг, которые являются необходимыми и обязательными для предоставления Муниципальной услуги.

Для предоставления Муниципальной услуги необходимыми и обязательными являются следующие государственные услуги:

- по предоставлению сведений из Единого государственного реестра прав на недвижимое имущество и сделок с ним (выписка из ЕГРП). Услуга предоставляется органами Росреестра РФ;

- по ведению Единого государственного реестра юридических лиц и предоставление содержащихся в них сведений (выписки из ЕГРЮЛ). Услуга предоставляется органами Федеральной налоговой службы;

- по предоставлению сведений, внесенных в государственный кадастр недвижимости (кадастровый паспорт). Услуга предоставляется органами ФГБУ «Федеральная кадастровая палата».

2.23. Порядок взимания платы за предоставление Муниципальной услуги.

Муниципальная услуга предоставляется бесплатно.

2.24. Максимальный срок ожидания в очереди при подаче заявления о предоставлении Муниципальной услуги и при получении Муниципальной услуги.

2.24.1. Максимальное время ожидания в очереди при подаче документов составляет 15 минут, максимальная продолжительность приема у специалиста, осуществляющего прием документов, составляет 15 минут.

2.24.2. Максимальное время ожидания в очереди при получении документов составляет 15 минут, максимальная продолжительность приема у специалиста, осуществляющего выдачу документов, составляет 15 минут.

2.25. Срок и порядок регистрации обращения заявителя о предоставлении Муниципальной услуги.

2.25.1. Обращение заявителя о предоставлении Муниципальной услуги регистрируется в Администрации или МФЦ в день поступления запроса в журнале регистрации заявлений, который должен быть прошит, пронумерован и хранится в отделе имущественных и земельных отношений.

2.25.2. Регистрация заявления и приложенных к нему документов, поступивших в электронном виде с использованием Регионального портала и (или) Единого портала в администрацию в выходной (нерабочий или праздничный) день, осуществляется в первый, следующий за ним рабочий день.

2.26. Требования к помещениям, в которых предоставляется Муниципальная услуга.

Помещения для предоставления Муниципальной услуги преимущественно должны размещаться на нижних этажах зданий или в отдельно стоящих зданиях. На прилегающей территории оборудуются места для парковки автотранспортных средств.

В местах предоставления Муниципальной услуги на видном месте размещаются схемы размещения средств пожаротушения и путей эвакуации посетителей и работников.

Места ожидания предоставления Муниципальной услуги оборудуются стульями, кресельными секциями.

Места получения информации оборудуются информационными стендами, стульями и столами.

В местах предоставления Муниципальной услуги предусматривается оборудование доступных мест общественного пользования (туалетов). Места предоставления Муниципальной услуги оборудуются средствами пожаротушения и оповещения о возникновении чрезвычайной ситуации.

2.27. Показатели доступности и качества Муниципальной услуги.

Критериями доступности и качества оказания Муниципальной услуги являются:

- удовлетворенность заявителей качеством Муниципальной услуги;
- доступность Муниципальной услуги;
- доступность информации;
- соблюдение сроков предоставления Муниципальной услуги;
- отсутствие обоснованных жалоб со стороны заявителей по результатам Муниципальной услуги.

Основными требованиями к качеству предоставления Муниципальной услуги являются:

а) достоверность предоставляемой заявителям информации о ходе предоставления Муниципальной услуги;

б) наглядность форм предоставляемой информации об административных процедурах;

в) удобство и доступность получения информации заявителями о порядке предоставления Муниципальной услуги.

Приём заявителя и выдачу документов заявителю осуществляет должностное лицо администрации или МФЦ.

3. Состав, последовательность и сроки выполнения административных процедур, требования к порядку их выполнения, в том числе особенности выполнения административных процедур в электронной форме

3.1. Блок-схема последовательности действий при предоставлении Муниципальной услуги приводится в приложении № 2 к настоящему Административному регламенту.

3.2. Предоставление муниципальной услуги включает в себя следующие административные процедуры:

1) принятие заявления (документов);

2) рассмотрение заявления и проверка документов;

3) оформление результата предоставления либо отказа в предоставлении Муниципальной услуги.

4) выдача результата муниципальной услуги заявителю.

3.3. Принятие заявления (документов)

3.3.1. Основанием для начала исполнения административной процедуры является личное обращение заявителя в адрес исполнителя Муниципальной услуги или МФЦ либо поступление заявления (документов) по почте, по информационно-телекоммуникационным сетям общего доступа, в том числе сети Интернет, включая электронную почту (Приложение № 1 к Административному регламенту) с указанием информации, указанной в пункте 2.7.1. Административного регламента.

3.3.2. К заявлению прикладывается необходимый пакет документов, предусмотренных п. 2.7.2 Административного регламента.

3.3.3. При предъявлении физическим лицом документа, удостоверяющего личность, должностное лицо администрации или должностное лицо МФЦ, осуществляющее прием документов, проверяет срок действия документа; наличие записи об органе, выдавшем документ, даты выдачи, подписи и фамилии должностного лица, оттиска печати, а также соответствие данных документа, удостоверяющего личность, данным, указанным в документах, представленных для заключения договора аренды или договора купли-продажи земельного участка.

3.3.4. В ходе приема документов от заинтересованного лица должностное лицо осуществляет проверку представленных документов на предмет:

- наличия всех необходимых документов, указанных в п. 2.7.2 Административного регламента;

- наличия в заявлении и прилагаемых к нему документах неоговоренных исправлений, серьезных повреждений, не позволяющих однозначно истолковать их содержание.

Заявление по просьбе заинтересованного лица может быть сформировано сотрудником, осуществляющим прием заявления, с использованием программных средств. В этом случае заинтересованное лицо своей рукой на заявлении указывает свою фамилию, имя и отчество и ставит подпись.

3.3.6. Заявление со всеми необходимыми документами, указанными в п. 2.7.2 Административного регламента, направляется в отдел имущественных и земельных отношений администрации.

3.3.7. Результатом административной процедуры является принятие заявления (документов) и его направление в отдел имущественных и земельных отношений администрации либо.

Продолжительность административной процедуры не более 1 дня.

3.4. Рассмотрение заявления и первичная проверка документов

3.4.1. Основанием для начала процедуры рассмотрения заявления является поступление заявления и принятых документов в отдел имущественных и земельных отношений администрации.

3.4.2. Должностное лицо имущественных и земельных отношений администрации в соответствии с п. 2.8.2 настоящего Регламента в течение десяти дней со дня поступления заявления о предварительном согласовании предоставления земельного участка возвращает заявление заявителю, если оно не соответствует требованиям, установленным Земельным кодексом и настоящим Административным регламентом, с указанием причин возврата заявления о предварительном согласовании предоставления земельного участка.

3.4.3. В случае отсутствия причин для возврата заявителю заявления о предварительном согласовании предоставления земельного участка, согласно п. 3.4.2 Административного регламента, должностное лицо отдела имущественных и земельных отношений направляет документы в отдел архитектуры и градостроительства администрации для выполнения следующих действий:

1) формирование землеустроительного дела в отношении испрашиваемого земельного участка с обязательным приобщением к делу заявления со всеми необходимыми документами, указанными в п. 2.7.2 Административного регламента;

2) подготовка заключения по использованию земельного участка, в котором указывается следующая информация:

- если к заявлению о предварительном согласовании предоставления земельного участка, поданному гражданином, приложена схема расположения земельного участка, информация, что схема расположения земельного участка подготовлена с учетом утвержденных документов территориального планирования, правил землепользования и застройки, проекта планировки территории, землеустроительной документации, положения об особо охраняемой природной территории, наличия зон с особыми условиями использования территории, земельных участков общего пользования, территорий общего пользования, красных линий, местоположения границ земельных участков, местоположения зданий, сооружений (в том числе размещение которых предусмотрено государственными программами Российской Федерации, государственными программами субъекта Российской Федерации, адресными инвестиционными программами), объектов незавершенного строительства;

- площадь земельного участка, образуемого в соответствии со схемой расположения земельного участка;

- адрес земельного участка или при отсутствии адреса земельного участка иное описание местоположения земельного участка;

- кадастровый номер земельного участка или кадастровые номера земельных участков, из которых в соответствии со схемой расположения земельного участка предусмотрено образование земельного участка, в случае его образования из земельного участка, сведения о котором внесены в государственный кадастр недвижимости;

- территориальная зона, в границах которой образуется земельный участок, или в случае, если на образуемый земельный участок действие градостроительного регламента не распространяется или для образуемого земельного участка не устанавливается градостроительный регламент, вид разрешенного использования образуемого земельного участка;

- категория земель, к которой относится образуемый земельный участок.

3) нанесение границы земельного участка, образуемого в соответствии со схемой расположения земельного участка, на дежурную карту города Туапсе.

Заключение по использованию земельного участка подписывается руководителем отдела архитектуры и градостроительства администрации и приобщается к землеустроительному делу.

3.4.4. В случае, если к заявлению о предварительном согласовании предоставления земельного участка, поданному гражданином, приложена схема расположения земельного участка, подготовленная в форме документа на бумажном

носителе (не утвержден проект межевания территории, в границах которой предстоит образовать такой земельный участок), отдел архитектуры и градостроительства администрации без взимания платы с заявителя обеспечивает подготовку в форме электронного документа схемы расположения земельного участка, местоположение границ которого соответствует местоположению границ земельного участка, указанному в схеме расположения земельного участка, подготовленной в форме документа на бумажном носителе.

3.4.5. Специалист администрации, ответственный за осмотр земельного участка, производит осмотр и направляет акт осмотра специалисту администрации, ответственному за предоставление муниципальной услуги, в срок не превышающий пяти рабочих дней. Акт осмотра земельного участка приобщается к землеустроительному делу.

3.4.6. Должностное лицо отдела архитектуры и градостроительства администрации в течение десяти дней со дня поступления в администрацию заявления о предварительном согласовании предоставления земельного участка, направляет землеустроительное дело в отдел имущественных и земельных отношений администрации.

3.4.7. Результатом административной процедуры является направление землеустроительного дела в отдел имущественных и земельных отношений администрации либо возврат отделом имущественных и земельных отношений администрации заявителю заявления о предоставлении земельного участка без торгов.

Продолжительность административной процедуры не более 9 дней.

3.5. Оформление результата предоставления либо отказа в предоставлении Муниципальной услуги

3.5.1. Основанием для начала процедуры оформления результата предоставления либо отказа в предоставлении Муниципальной услуги является поступление заявления и землеустроительного дела в отдел имущественных и земельных отношений администрации.

3.5.2. В срок не более чем тридцать дней со дня поступления в администрацию заявления о предварительном согласовании предоставления земельного участка отдел имущественных и земельных отношений администрации рассматривает поступившее заявление и проверяет наличие или отсутствие оснований для отказа в предварительном согласовании предоставления земельного участка и по результатам рассмотрения и проверки:

- или вносит на рассмотрение проект постановления о предварительном согласовании предоставления земельного участка;

- или, при наличии хотя бы одного из оснований, установленных п. 8 ст. 39.15 Земельного кодекса Российской Федерации, вносит на рассмотрение проект постановления об отказе в предварительном согласовании предоставления земельного участка.

Принятое постановление в течение пяти рабочих дней направляется заявителю заказным письмом либо выдано заявителю под роспись. Постановление об отказе в предварительном согласовании предоставления земельного участка должно содержать все основания отказа.

3.5.3. После направления заявителю постановления, принятого согласно п. 3.5.2 административного регламента, оно приобщается к землеустроительному делу, которое в течение 5 (пяти) рабочих дней направляется в архив отдела архитектуры и градостроительства администрации.

3.5.4. Рассмотрение заявлений о предварительном согласовании предоставления земельных участков осуществляется в порядке их поступления.

В случае, если на дату поступления в администрацию заявления о предварительном согласовании предоставления земельного участка, образование которого предусмотрено приложенной к этому заявлению схемой расположения земельного участка, на рассмотрении такого органа находится представленная ранее другим лицом схема расположения земельного участка и местоположение земельных участков, образование которых предусмотрено этими схемами, частично или полностью совпадает, уполномоченный орган подготавливает распоряжение о приостановлении срока рассмотрения поданного позднее заявления о предварительном согласовании предоставления земельного участка и направляет принятое решение заявителю.

Срок рассмотрения поданного позднее заявления о предварительном согласовании предоставления земельного участка приостанавливается до принятия решения об утверждении направленной или представленной ранее схемы расположения земельного участка или до принятия решения об отказе в утверждении указанной схемы.

3.5.5. Результатом административной процедуры и оказания Муниципальной услуги в целом является направление заявителю постановления, согласно п. 3.5.2 Административного регламента.

Продолжительность административной процедуры не более 20 дней.

4. Формы контроля за исполнением административного регламента

4.1. Текущий контроль за соблюдением последовательности действий, определенных административными процедурами по предоставлению Муниципальной услуги осуществляется главой Туапсинского городского поселения (далее - глава).

4.2. Глава планирует работу по организации и проведению мероприятий, определяет должностные обязанности сотрудников, осуществляет контроль за их исполнением, принимает меры к совершенствованию форм и методов служебной деятельности, обучению подчиненных, несет персональную ответственность за соблюдение законности.

4.3. Контроль за полнотой и качеством предоставления Муниципальной услуги включает в себя проведение проверок, направленных на выявление и устранение причин и условий, вследствие которых были нарушены права и свободы граждан, а также рассмотрение, принятие решений и подготовку ответов на обращения заявителей, содержащих жалобы на решения должностных лиц территориальных органов.

4.4. В случае выявления нарушений прав заявителей по результатам проведенных проверок в отношении виновных лиц принимаются меры в соответствии с законодательством Российской Федерации.

4.5. Проверка соответствия полноты и качества предоставления Муниципальной услуги предъявляемым требованиям осуществляется на основании нормативных правовых актов Российской Федерации.

5. Досудебный (внесудебный) порядок обжалования решений и действий (бездействия) отдела, а также его должностных лиц

5.1. Заявитель, либо его уполномоченный представитель при несогласии с результатами рассмотрения заявления о предоставлении Муниципальной услуги имеет право на досудебное (внесудебное) обжалование действий (бездействия) и решений, принятых (осуществляемых) администрацией, ее должностными лицами, муниципальными служащими в ходе предоставления Муниципальной услуги (далее - досудебное (внесудебное) обжалование).

5.2. Предметом досудебного (внесудебного) обжалования являются конкретное решение и действия (бездействие) администрации, а также действия (бездействие) должностных лиц, муниципальных служащих в ходе предоставления Муниципальной услуги, в результате которых нарушены права заявителя.

5.3. Жалоба подается в администрацию в письменной форме, в том числе при личном приеме заявителя, или в электронном виде.

5.4. Жалоба должна содержать:

- наименование отдела администрации, должностного лица отдела администрации, предоставляющего Муниципальную услугу, решения и действия (бездействие) которых обжалуются;

- фамилию, имя, отчество (при наличии), сведения о месте жительства заявителя - физического лица - либо наименование, сведения о месте нахождения заявителя - юридического лица, а также номер (номера) контактного телефона, адрес (адреса) электронной почты (при наличии) и почтовый адрес, по которым должен быть направлен ответ заявителю;

- сведения об обжалуемых решениях и действиях (бездействии) отдела администрации, его должностного лица;

- доводы, на основании которых заявитель не согласен с решением и действием (бездействием) отдела администрации, его должностного лица. Заявителем могут быть представлены документы (при наличии), подтверждающие доводы заявителя, либо их копии.

5.5. В случае если жалоба подается через представителя заявителя, также представляется документ, подтверждающий полномочия на осуществление действий от имени заявителя. В качестве документа, подтверждающего полномочия на осуществление действий от имени заявителя, может быть представлена:

- оформленная в соответствии с законодательством Российской Федерации доверенность (для физических лиц);

- оформленная в соответствии с законодательством Российской Федерации доверенность, заверенная печатью заявителя и подписанная руководителем заявителя или уполномоченным этим руководителем лицом (для юридических лиц);

- копия решения о назначении или об избрании либо приказа о назначении физического лица на должность, в соответствии с которым такое физическое лицо обладает правом действовать от имени заявителя без доверенности.

5.6. Прием жалоб в письменной форме осуществляется администрацией в месте предоставления Муниципальной услуги (в месте, где заявитель подавал заявление о предоставлении Муниципальной услуги, нарушение порядка которой обжалуется, либо в месте, где заявителем получен результат указанной Муниципальной услуги).

Жалоба в письменной форме может быть также направлена по почте.

В случае подачи жалобы при личном приеме заявитель представляет документ, удостоверяющий его личность, в соответствии с законодательством Российской Федерации.

5.7. В электронном виде жалоба может быть подана заявителем посредством:

- официальный сайт Администрации в сети Интернет: http://adm.tuapse.ru/;
- адрес электронной почты Администрации: mosk050@tuapse.ru.

5.8. При подаче жалобы в электронном виде документы, указанные в пункте 5.5 административного регламента, могут быть представлены в форме электронных документов, подписанных электронной подписью, вид которой предусмотрен законодательством Российской Федерации, при этом документ, удостоверяющий личность заявителя, не требуется.

5.9. Органами администрации, должностными лицами, которым может быть направлена жалоба заявителя в досудебном (внесудебном) порядке, являются:

- отдел имущественных и земельных отношений администрации (в случае если обжалуются действия работников);
- отдел архитектуры и градостроительства администрации (в случае если обжалуются действия работников);
- администрация;
- глава.

5.10. Жалоба рассматривается отделами Администрации, если порядок исполнения Муниципальной функции был нарушен вследствие решений и действий (бездействий) должностного лица соответствующего отдела.

В случае если обжалуются действия (бездействия) соответствующего отдела администрации, жалоба подается в администрацию.

В случае если обжалуются действия (бездействия) администрации, как органа местного самоуправления, его должностных лиц, жалоба подается в вышестоящий орган.

5.11. В случае если жалоба подана заявителем в отдел администрации, в компетенцию которого не входит принятие решения по жалобе в соответствии с требованиями пункта 5.10 административного регламента, в течение 3 рабочих дней со дня ее регистрации отдел администрации направляет жалобу в уполномоченный на ее рассмотрение орган и в письменной форме информирует заявителя о перенаправлении жалобы.

При этом срок рассмотрения жалобы исчисляется со дня регистрации жалобы в уполномоченном на ее рассмотрение органе.

5.12. Заявитель может обратиться с жалобой, в том числе, в следующих случаях:

- нарушение срока регистрации запроса заявителя о предоставлении Муниципальной услуги;

- нарушение срока предоставления Муниципальной услуги;

- требование представления заявителем документов, не предусмотренных нормативными правовыми актами Российской Федерации для предоставления Муниципальной услуги;

- отказ в приеме документов, представление которых предусмотрено нормативными правовыми актами Российской Федерации для предоставления Муниципальной услуги;

- отказ в предоставлении Муниципальной услуги, если основания отказа не предусмотрены федеральными законами и принятыми в соответствии с ними иными нормативными правовыми актами Российской Федерации;

- требование внесения заявителем при предоставлении Муниципальной услуги платы, не предусмотренной нормативными правовыми актами Российской Федерации;

- отказ отдела администрации, его должностного лица в исправлении допущенных опечаток и ошибок в выданных в результате предоставления Муниципальной услуги документах либо нарушение установленного срока таких исправлений.

5.13. В случае установления в ходе или по результатам рассмотрения жалобы признаков состава административного правонарушения, предусмотренного статьей 5.63 КоАП РФ, или признаков состава преступления, должностное лицо, уполномоченное на рассмотрение жалоб, незамедлительно направляет соответствующие материалы в органы прокуратуры.

5.14. Уполномоченный на рассмотрение жалобы орган обеспечивает: оснащение мест приема жалоб;

- информирование заявителей о порядке обжалования решений и действий (бездействия) уполномоченного органа, его должностных лиц посредством размещения информации на стендах в местах нахождения уполномоченного органа, на их официальных сайтах;

- консультирование заявителей о порядке обжалования решений и действий (бездействия) уполномоченного органа, его должностных лиц, в том числе по телефону, электронной почте, при личном приеме.

5.15. Жалоба, поступившая в уполномоченный на ее рассмотрение орган, подлежит регистрации не позднее следующего рабочего дня со дня ее поступления. Жалоба рассматривается в течение 15 рабочих дней со дня ее регистрации, если более короткие сроки рассмотрения жалобы не установлены органом, уполномоченным на ее рассмотрение.

В случае обжалования отказа администрации, его должностного лица в приеме документов у заявителя либо отказа отдела администрации в исправлении допущенных опечаток и ошибок или в случае обжалования заявителем нарушения установленного срока таких исправлений жалоба рассматривается в течение 5 рабочих дней со дня ее регистрации.

5.16. По результатам рассмотрения жалобы уполномоченный на ее рассмотрение орган принимает решение об удовлетворении жалобы либо об отказе в ее удовлетворении. Указанное решение принимается в форме акта уполномоченного на ее рассмотрение органа.

При удовлетворении жалобы уполномоченный на ее рассмотрение орган принимает исчерпывающие меры по устранению выявленных нарушений, в том числе по выдаче заявителю результата рассмотрения жалобы, не позднее 5 рабочих дней со дня принятия решения, если иное не установлено законодательством Российской Федерации.

5.17. Ответ по результатам рассмотрения жалобы направляется заявителю не позднее дня, следующего за днем принятия решения, в письменной форме.

5.18. В ответе по результатам рассмотрения жалобы указываются:

- наименование органа, рассмотревшего жалобу, должность, фамилия, имя, отчество (при наличии) его должностного лица, принявшего решение по жалобе:

- номер, дата, место принятия решения, включая сведения о должностном лице, решение или действие (бездействие которого обжалуется;

- фамилия, имя, отчество (при наличии) или наименование заявителя; основания для принятия решения по жалобе; принятое по жалобе решение;

- в случае если жалоба признана обоснованной - сроки устранения выявленных нарушений, в том числе срок предоставления результата государственной услуги;

- сведения о порядке обжалования принятого по жалобе решения.

5.19. Ответ по результатам рассмотрения жалобы подписывается уполномоченным на рассмотрение жалобы должностным лицом органа, уполномоченного на рассмотрение жалобы.

По желанию заявителя ответ по результатам рассмотрения жалобы может быть представлен не позднее дня, следующего за днем принятия решения, в форме электронного документа, подписанного электронной подписью уполномоченного на рассмотрение жалобы должностного лица и (или) уполномоченного на рассмотрение жалобы органа, вид которой установлен законодательством Российской Федерации.

5.20. Уполномоченный на рассмотрение жалобы орган отказывает в удовлетворении жалобы в следующих случаях:

- наличие вступившего в законную силу решения суда, арбитражного суда по жалобе о том же предмете и по тем же основаниям;

- подача жалобы лицом, полномочия которого не подтверждены, в порядке, установленном законодательством Российской Федерации;

- наличие решения по жалобе, принятого ранее в соответствии с требованиями административного регламента в отношении того же заявителя и по тому же предмету жалобы.

5.21. Ответ на жалобу не дается в случае:

- отсутствия указания фамилии заявителя и почтового адреса, по которому должен быть направлен ответ (в случае если в указанном обращении содержатся сведения о подготавливаемом, совершаемом или совершенном противоправном деянии, а также о лице, его подготавливающем, совершающем или совершившем, обращение подлежит направлению в уполномоченный орган в соответствии с его компетенцией);

- если текст письменной жалобы не поддается прочтению, о чем в течение семи дней со дня регистрации жалобы сообщается заявителю, направившему ее, если его фамилия или почтовый адрес поддаются прочтению;

- поступления от заявителя обращения о прекращении рассмотрения ранее направленной жалобы; наличия в жалобе нецензурных либо оскорбительных выражений, угрозы жизни, здоровью и имуществу должностного лица, а также членам его семьи (в этом случае в адрес заявителя направляется письмо о недопустимости злоупотребления своим правом);

- если в жалобе обжалуется судебное решение (в таком случае в течение семи дней со дня регистрации жалоба возвращается заявителю с разъяснением порядка обжалования данного судебного решения);

- если в жалобе содержится вопрос, на который заявителю многократно давались письменные ответы по существу в связи с ранее направляемыми в один и тот же орган или одному и тому же должностному лицу обращениями, и при этом в жалобе не приводятся новые доводы или обстоятельства (в этом случае заявитель уведомляется о безосновательности направления очередной жалобы и прекращении с ним переписки по данному вопросу);

- если ответ по существу поставленного в жалобе вопроса не может быть дан без разглашения сведений, составляющих государственную или иную охраняемую федеральным законом тайну (в этом случае заявителю сообщается о невозможности дать ответ по существу поставленного в нем вопроса в связи с недопустимостью разглашения указанных сведений).

В случае если причины, по которым ответ по существу поставленных в обращении вопросов не мог быть дан, в последующем были устранены, заявитель вправе вновь направить жалобу в орган, уполномоченный на рассмотрение жалоб.

5.21. Основания для приостановления рассмотрения жалобы отсутствуют.

Начальник отдела имущественных
и земельных отношений О.В. Шурыгин

Приложение № 1
к Административному регламенту
по предоставлению муниципальной
услуги «Предварительное
согласование предоставления
земельного участка» на территории
Туапсинского городского поселения
Туапсинского района

Образец заявления

Главе Туапсинского городского поселения Туапсинского района

_____
(Ф.И.О.)
от _____
(Ф.И.О. физического лица полностью;
наименование юридического лица)
адрес заявителя:

_____
(место регистрации физического лица;
место нахождения юридического лица)
контактный телефон (факс): _____
электронный адрес_____
иные сведения о заявителе:
реквизиты документа, удостоверяющего
личность _____
(для физического лица)
Сведения о гос. регистрации юридического лица:

_____
ИНН _____
Р/С _____
к/с _____

ЗАЯВЛЕНИЕ
о предварительном согласовании предоставления земельного участка

Прошу предварительно согласовать предоставление земельного участка (части земельного участка) с кадастровым номером (при наличии):

_____
в случае если границы подлежат уточнению

Дополнительно сообщаю следующую информацию*:

1. Реквизиты решения об утверждении проекта межевания территории (если образование испрашиваемого земельного участка предусмотрено указанным проектом)

_____

2. Кадастровый номер исходного земельного участка или земельных участков, из которых в соответствии с проектом межевания территории, со схемой расположения земельного участка предусмотрено образование испрашиваемого земельного участка (в случае, если сведения о таких земельных участках внесены в государственный кадастр недвижимости)

_____

_____

_____

3. Основание предоставления земельного участка без проведения торгов (из числа предусмотренных Земельным кодексом Российской Федерации)

_____

_____

_____

4. Вид права _____

_____

5. Цель использования земельного участка

_____

_____

_____

6. Реквизиты решения об изъятии земельного участка для государственных или муниципальных нужд (в случае, если земельный участок предоставляется взамен земельного участка, изымаемого для государственных или муниципальных нужд)

_____

_____

_____

7. Реквизиты решения об утверждении документа территориального планирования и (или) проекта планировки территории (в случае, если земельный участок предоставляется для размещения объектов, предусмотренных указанными документом и (или) проектом)

_____

_____

8. Почтовый адрес и (или) адрес электронной почты для связи с заявителем

_____

9. Даю согласие на обработку и хранение моих персональных данных.

К заявлению прилагаются:

1. Документы, подтверждающие право заявителя на приобретение земельного участка без проведения торгов _____

_____

2. Схема расположения земельного участка (в случае, если испрашиваемый земельный участок предстоит образовать и отсутствует проект межевания территории, в границах которой предстоит образовать такой земельный участок)

_____

_____

3. Документ, подтверждающий полномочия представителя заявителя (в случае, если с заявлением о предварительном согласовании предоставления земельного участка обращается представитель заявителя)

_____

_____

_____

4. Заверенный перевод на русский язык документов о государственной регистрации юридического лица в соответствии с законодательством иностранного государства (в случае, если заявителем является иностранное юридическое лицо)

_____

_____

_____

_____

_____

Заявитель: _____ _____

(Ф.И.О., должность представителя юридического лица; Ф.И.О. физического лица) (подпись)

МП

"___" _____ 20__ г.

Приложение № 2
к Административному регламенту
по предоставлению муниципальной
услуги «Предварительное
согласование предоставления
земельного участка» на территории
Туапсинского городского поселения
Туапсинского района
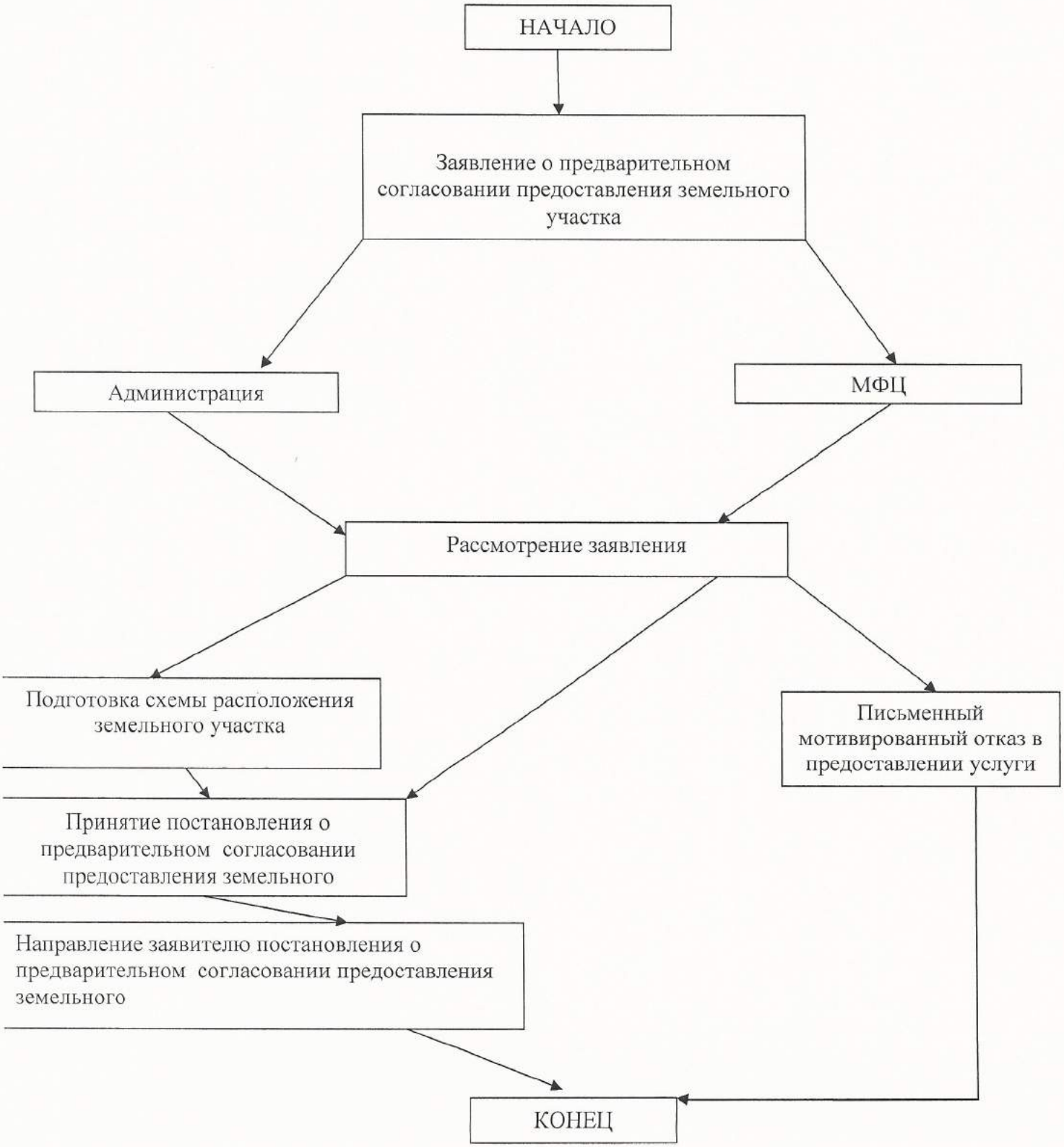
Блок-схема